

BAB. I

PENDAHULUAN

A. LATAR BELAKANG.

Undang-Undang Nomor 32 Tahun 2004 disebut Undang-Undang Tentang Pemerintahan Daerah karena Undang-Undang ini pada prinsipnya mengatur penyelenggaraan Pemerintah Daerah yang lebih mengutamakan Pelaksanaan azas desentralisasi.

Undang-Undang ini merupakan tindak lanjut Ketetapan MPR-RI Nomor XV/MPR/1998 tentang Penyelenggaraan Otonomi Daerah yang memberikan kewenangan yang luas, nyata dan bertanggung jawab kepada Daerah secara proposional serta diwujudkan dengan pengaturan, pembagian dan pemanfaatan sumber daya Nasional yang berkeadilan serta perimbangan keuangan Pusat dan Daerah. Disamping itu, penyelenggaraan Otonomi Daerah juga dilaksanakan dengan prinsip-prinsip demokrasi, peran serta masyarakat, pemerataan dan keadilan serta memperhatikan potensi dan keanekaragaman daerah.

Hal-hal yang mendasar dalam Undang-Undang ini adalah prakarsa dan kreativitas, meningkatkan peran serta masyarakat, oleh sebab itu Undang-Undang ini menempatkan Otonomi Daerah secara utuh di Kabupaten/Kota. Dengan demikian Kabupaten atau Kota tersebut berkedudukan sebagai daerah otonom yang mempunyai kewenangan dan keleluasaan untuk membentuk dan melaksanakan kebijakan menurut prakarsa dan aspirasi masyarakat.

Dari sisi Pemerintah daerah, pembangunan Kota Palangka Raya dilaksanakan dengan **visi " Terwujudnya Kecamatan Pahandut sebagai tempat Pelayanan Publik yang baik dan bersih serta Pengelolaan Pembangunan Lingkungan Pemukiman yang nyaman, aman dan tertata "**.

Untuk mewujudkan tercapainya visi tersebut maka diperlukan Misi Pemerintah Kota Palangka Raya yaitu :

1. Meningkatkan pemberdayaan masyarakat dan pelayanan publik.
2. Meningkatkan kualitas pembangunan pemukiman dan perkotaan serta pengelolaan pertanahan dan penataan ruang.

3. Menciptakan penyelenggaraan Pemerintahan yang baik dan bertanggung jawab dalam pelaksanaan Otonomi Daerah.
4. Meningkatkan kualitas SDM melalui pendidikan dan pelatihan.
5. Meningkatkan kemampuan dan pengembangan kegiatan dunia usaha dalam arti luas.
6. Mengembangkan pariwisata sebagai pintu gerbang masuknya wisatawan ke Kalimantan Tengah.

Yang kesemuanya dilandasi dengan motto "CANTIK" (Terencana, Aman, Nyaman, Tertib, Indah, Keterbukaan).

Untuk mewujudkan Visi dan Misi tersebut ditetapkan strategi dan kebijaksanaan sebagai berikut :

1. Mobilisasi sumber daya lokal yang mencakup pengembangan sumber daya lahan, lingkungan dan wilayah.
2. Meningkatkan keterpaduan dalam pengembangan infrastruktur.
3. Meningkatkan peran Pemerintah, dunia usaha dan masyarakat.
4. Meningkatkan peran serta masyarakat dalam pembangunan.
5. Menggali dan meningkatkan PAD dan sumber pembiayaan pembangunan lainnya.
6. Pengembangan budaya dan prilaku masyarakat.
7. Meningkatkan kualitas sumber daya manusia dan pendayagunaan Aparatur Pemerintah.

B. MAKSUD DAN TUJUAN.

Ingin melaporkan sekilas tentang gambaran umum Kecamatan Pahandut pada Tahun 2012 dan harapannya kedepan, dalam rangka melaksanakan arah kebijakan Pemerintah Kota Palangka Raya guna mencapai Visi dan Misi yang telah ditetapkan.

BAB. II

GAMBARAN UMUM

A. GEOGRAFI (keadaan daerah).

Kecamatan Pahandut adalah salah satu diantara 5 (lima) Kecamatan yang ada di Kota Palangka Raya dengan luas wilayah 117,25 Km² dengan topografi terdiri dari tanah datar, berawa-rawa dan dilintasi oleh sungai Kahayan.

Yang secara administrasi berbatasan dengan :

- ❖ Sebelah Utara : berbatasan dengan Kecamatan Kahayan Tengah
- ❖ Sebelah Timur : berbatasan dengan Kecamatan Sebangau.
- ❖ Sebelah Selatan : berbatasan dengan Kecamatan Sebangau.
- ❖ Sebelah Barat : berbatasan dengan Kecamatan Jekan Raya

B. PEMERINTAHAN

Pemerintahan Kota Palangka Raya sebelumnya terdiri dari 2 (dua) Kecamatan, 21 (dua puluh satu) Kelurahan. Pada Tahun 2003 dimekarkan menjadi 5 (lima) Kecamatan dan 30 (tiga puluh) Kelurahan sementara itu di Kecamatan Pahandut yang sebelumnya terdiri dari 1 (satu) Kecamatan dan 11 (sebelas) Kelurahan, dalam rangka mempercepat pelayanan kepada masyarakat, maka pada Tahun 2002 dimekarkan menjadi 3 (tiga) Kecamatan, 16 (enam belas) Kelurahan, dan Kecamatan Pahandut terdiri dari 6 (enam) Kelurahan yaitu :

1. Kelurahan Pahandut (lama)
2. Kelurahan Panarung (lama)
3. Kelurahan Langkai (lama)
4. Kelurahan Tumbang Rungan (lama)
5. Kelurahan Pahandut Seberang (Baru)
6. Kelurahan Tanjung Pinang (Baru).

Pemerintahan di Kecamatan Pahandut sebagai pelaksana pemerintah umum yang membawahi 6 (enam) Kelurahan, dalam melaksanakan tugasnya Camat mempunyai kedudukan sebagai Perangkat Daerah yang memimpin penyelenggaraan Pemerintah di Tingkat Kecamatan yang berada di bawah dan bertanggung jawab kepada Walikota. Dalam melaksanakan tugasnya Camat juga mempunyai tugas menetapkan pelaksanaan serta penyelenggaraan segala urusan Pemerintah, pembangunan dan pembinaan masyarakat di Kecamatan. Adapun Struktur Organisasi Kecamatan Pahandut sekarang menurut Perda Nomor 1 Tahun 2009 adalah sebagai berikut :

1. Struktur Pemerintahan di Kecamatan Pahandut

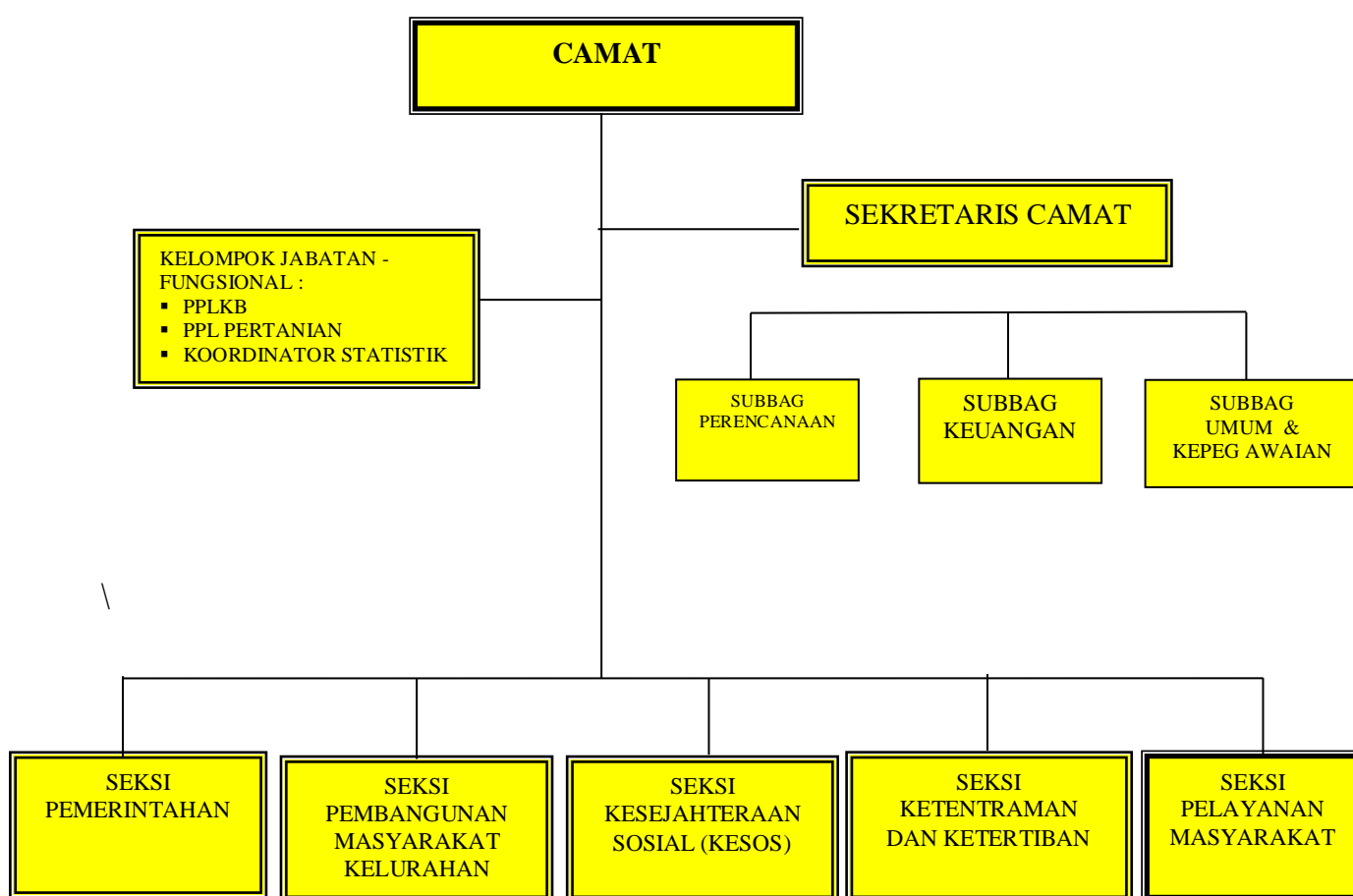

Keterangan :

Camat (Es. III.a)	: Drs. AKHMAD HUSAIN, M.Si
Sekretaris Camat (Es. III.b)	: Hj. PUJI WAHYUNI, S.Sos.,M.AP
Seksi Pemerintahan (Es.IV.a)	: HERU TRIMONO
Seksi Pembangunan Masyarakat Kelurahan (Es.IV.a)	: DINA MEGAWATI,S.STP
Seksi Kesejahteraan Sosial (Es.IV.a)	: INEKE KUSUMAWATI, S.Sos
Seksi Ketentraman dan Ketertiban (Es.IV.a)	: FIRDAUS, S.Sos
Seksi Pelayanan Masyarakat (Es.IV.a)	: SIHANG, BA
Sub Bagian Perencanaan (Es.IV.b)	: ALEX CHANDRA, S.Sos
Sub Bagian Keuangan (Es.IV.b)	: HENNIWATY, SE
Sub bagian Umum dan Kepegawaian (Es.IV.b)	: AGIWATI,S.Hut

Camat Pahandut dalam melaksanakan roda pemerintahan dibantu oleh :

- Sekretaris = 1 orang
 - Kepala Seksi = 5 orang
 - Kepala Sub Bagian = 3 orang
 - Staf = 20 orang
-
- Jumlah = 29 orang

Dan jajaran Dinas Instansi terkait (Lintas Sektoral) :

- PPLKB (1 orang)
- PPL Pertanian (1 orang)
- Koordinator Statistik (1 orang)
- Cabang Dinas P dan K (1 orang)
- KUA Kecamatan Pahandut (1 orang)
- Puskesmas Pahandut 1 buah
- Puskesmas Panarung 1 buah
- Pustu 13 buah

2. Pemerintahan di Tingkat Kelurahan.

Pelaksanaan roda Pemerintahan di Tingkat Kelurahan 6 (enam) Kelurahan di Kecamatan Pahandut dipimpin oleh masing-masing 1 orang Lurah dibantu 1 orang Sekretaris dan Seksi serta Staf.

Tabel 1.

Pimpinan Kelurahan-Kelurahan di Kecamatan Pahandut

No	Kelurahan	Nama Lurah	Sekretaris	Seksi	Staf
1.	Pahandut	Raya Tulus	1 orang	4 orang	9 orang
2.	Panarung	Saifullah, SH	1 orang	4 orang	6 orang
3.	Langkai	Untung Sutrisno, S.Sos, M.AP	1 orang	4 orang	7 orang
4.	Tumbang Rungan	Purwanto S.Sos.	1 orang	4 orang	3 orang
5.	Pahandut Seberang	William.	1 orang	4 orang	1 orang
6.	Tanjung Pinang	Yusran Markani	1 orang	4 orang	2 orang
Jumlah		6 orang	6 orang	24 orang	28 orang

Sumber data : Kantor Camat Pahandut.

C. PENDUDUK

Penduduk merupakan salah satu modal dasar pembangunan yang senantiasa harus ditingkatkan kualitas maupun kuantitas secara terprogram guna menunjang pelaksanaan pembangunan. Penduduk yang berkualitas merupakan sumber daya manusia (SDM) yang produktif sehingga mampu meningkatkan kesejahteraan rakyat.

Adapun laju jumlah penduduk Kecamatan Pahandut per Kelurahan sampai bulan Desember 2011 adalah sebagai berikut :

Tabel 2.
Jumlah Penduduk, KK, RT, RW
Se- Kecamatan Pahandut

No.	Kelurahan	Laki-laki (Jiwa)	Perempuan (Jiwa)	Jumlah (Jiwa)	Jumlah KK	Jumlah RT	Jumlah RW.
1.	Pahandut	11,967	12,947	24.914	5.965	96	26
2.	Panarung	13,238	12,605	25.843	6.636	49	14
3.	Langkai	13,522	13,565	27.087	6.804	68	17
4.	Tumbang Rungan	302	307	609	156	2	1
5.	Pahandut Seberang	2,108	1,950	4.058	830	9	2
6.	Tanjung Pinang	2,128	2,014	4.142	708	11	4
Kec. Pahandut		43,265	43,388	86.653	21.099	235	64

Sumber data : Kantor Camat Pahandut.

Tabel 3.
Data Keluarga Penerima
Program JPS Raskin di Kecamatan Pahandut Tahun 2011

No.	Kelurahan	Jumlah KK	Jumlah (Kg)
1.	Pahandut	900	
2.	Panarung	243	
3.	Langkai	524	
4.	Tumbang Rungan	86	
5.	Pahandut Seberang	418	
6.	Tanjung Pinang.	178	
Kec. Pahandut		2,349	

Sumber data : Kantor Kecamatan Pahandut.

D. POTENSI WILAYAH

1. Pertanian/Perkebunan.

Mengingat cukup luasnya lahan tidur yang ada di Kecamatan Pahandut, hal ini sangat potensial untuk dilakukan kegiatan tanaman sayur-sayuran dan tanaman Palawija khususnya di kelurahan Panarung, Pahandut, Tanjung Pinang dan Tumbang Rungan, sebagaimana yang tersusun pada Tabel berikut :

Tabel 4.
**Data Jumlah Peternak Sapi, Ayam/
Petani sayur-mayur dan Palawija.**

No.	Kelurahan	Jlh Peternak Sapi	Jlh Peternak Ayam	Sayur-mayur	Palawija
1.	Pahandut	-	25 orang	45 orang	45 orang
2.	Panarung	4 orang	17 orang	15 orang	15 orang
3.	Langkai	-	7 orang	30 orang	11 orang
4.	Tbg. Rungan	-	10 orang	60 orang	45 orang
5.	Pahandut Seberang	-	5 orang	10 orang	10 orang
6.	Tanjung Pinang	3 orang	8 orang	30 orang	25 orang
Kec. Pahandut		7 orang	72 orang	190 orang	151 orang

Sumber data : PPL Kec. Pahandut.

2. Perikanan.

Sebagian besar Kelurahan yang ada di Kecamatan Pahandut dilintasi oleh aliran sungai Kahayan hal ini cukup prospektif dilakukan budi daya ikan keramba guna menopang kebutuhan konsumsi ikan bagi masyarakat di Kota Palangka Raya khususnya budi daya ikan Patin, Mas, Bawal, Nila dan Gabus.

Tabel 5.**Data Petani Ikan Keramba**

No.	Kelurahan	Jlh. Petani Ikan	Jumlah Keramba
1.	Pahandut	28 orang	39 unit
2.	Panarung	-	-
3.	Langkai	20 orang	30 unit
4.	Tbg. Rungan	30 orang	45 unit
5.	Pahandut Seberang	620 orang	998 unit
6.	Tanjung Pinang	24 orang	15 unit
Kec. Pahandut		722 orang	1127 unit

Sumber data : PPL Kec. Pahandut.

3. Industri.

Tersedianya bahan bakar kayu dan rotan cukup potensial dikembangkan kegiatan industri kebutuhan perabot rumah tangga yang memberikan harapan cukup cerah dalam hal pemasarannya, karena lebih murah dan terjangkau oleh masyarakat seperti usaha Mebelair dan anyaman rotan.

Data Industri Kecil, Menengah di Kecamatan Pahandut Tahun 2011

No.	Kelurahan	Jenis kegiatan			
		Meubeleir	Anyaman rotan	Bengkel las	Industri R.Tangga
1.	Pahandut	3	1	3	12
2.	Panarung	10	-	3	4
3.	Langkai	9	-	4	5
4.	Tumbang. Rungan	-	-	-	-
5.	Pahandut Seberang	-	-	-	2
6.	Tanjung Pinang	-	-	-	1
Kec. Pahandut		22	1	7	24

Sumber data: Ktr. Kecamatan Pahandut

4. Perdagangan dan Jasa.

Dengan adanya dua buah pasar besar dan menjamurnya Ruko-ruko dan Perhotelan yang ada di Kecamatan Pahandut hal ini menunjukkan semakin meningkatnya kegiatan perekonomian dan semakin tinggi permintaan kebutuhan akan barang dan jasa, oleh sebab itu perlu diikuti dengan penertiban Tata Bangunan yang sesuai dengan tata Kota .

5. Perbankan.

Sebagian besar kegiatan perbankan berada atau berdomisili di Kecamatan Pahandut dan ini memberikan kontribusi manfaat yang cukup besar kepada masyarakat dalam upaya memanfaatkan Fasilitas perbankan yang ada guna mendukung kegiatan ekonomi produktif masyarakat, baik simpan pinjam maupun pelayanan jasanya.

Tabel 6.

Data Nama-nama Bank yang ada di Kecamatan Pahandut

No.	Nama Bank	Alamat	Keterangan
1.	BRI Cabang palangka Raya	Jl. A.Yani	
2.	Bank Mandiri	Jl. A.Yani	
3.	Bank Danamon	Jl. A.Yani	
4.	Bank Tabungan Negara	Jl. A.Yani	
5.	Bank Pembangunan Kalteng	Jl. RTA.Milono	
6.	Bank Nasional Indonesia Cabang	Jl. A. Yani	
7.	Bank Indonesia	Jl. Diponegoro	
8.	Bank Muammalat	Jl. Diponegoro	
9.	Bank Central Asia (B C A)	Jl. Dr. Murjani	
10.	Bank Mega	Jl. A. Yani	
11.	Bank CIMB NIAGA	Jl. A. Yani	

Sumber data : Kantor Kecamatan Pahandut.

Meskipun sampai sat ini kita belum memperoleh data tentang Skim kredit bagi Pengusaha / PKL dan lain-lain.

E. INFRASTRUKTUR

1. Sekolah / Perguruan Tinggi

Tabel 7.

Data Jumlah Sekolah, TK, SD, SLTP, SLTA dan Perguruan Tinggi yang ada di Kecamatan Pahandut adalah sebagai berikut :

No.	Kelurahan	Jumlah					
		TK	SD	SLTP/Sederajat	SLTA/ Sederajat	Akademi	Perguruan Tinggi
1.	Pahandut	8	16	2	2	-	-
2.	Panarung	6	9	2	-	-	-
3.	Langkai	8	8	7	10	1	3
4.	Tbg Rungan	1	1	1	-	-	-
5.	Phdt. Seberang	1	1	1	1	-	-
6.	Tjg. Pinang	3	4	2	1	-	-
Kec. Pahandut		27	39	15	14	1	3

Sumber Data : Kantor Kecamatan Pahandut.

2. Rumah Ibadah

Tabel 8.

Data Jumlah Rumah Ibadah yang ada di Kecamatan Pahandut adalah sebagai berikut :

No.	Kelurahan	Jenis Rumah Ibadah				
		Massjid	Langgar	Gereja	Pura	B.H.Kaharingan
1.	Pahandut	10	29	4	-	-
2.	Panarung	18	50	4	-	-
3.	Langkai	20	-	14	-	1
4.	Tbg Rungan	2	-	1	-	-
5.	Phdt. Seberang	3	3	2	-	-
6.	Tjg. Pinang	4	3	2	-	1
Kec. Pahandut		41	48	25	-	2

Sumber Data : Kantor Kecamatan Pahandut.

3. Perhubungan

Tabel 9

Data fasilitas perhubungan darat, sungai dan udara

No.	Kelurahan	Bandar Udara	Pelabuhan	Terminal/Taxi/Bus
1.	Pahandut	-	1	1
2.	Panarung	1	-	-
3.	Langkai	-	1	-
4.	Tbg Rungan	-	-	-
5.	Phdt. Seberang	-	-	-
6.	Tjg. Pinang	-	1	1
Kec. Pahandut		1	3	2

Sumber Data : Ktr. Kecamatan Pahandut.

4. Fasilitas Kesehatan

Tabel 10.

Data RSU, PUSTU, PUSKESMAS dan POSYANDU

No.	Kelurahan	RS	PUSTU	PUSKESMAS	POSYANDU
1.	Pahandut	2	2	1	12
2.	Panarung	-	2	1	7
3.	Langkai	2	5	-	9
4.	Tbg Rungan	-	1	-	1
5.	Phdt. Seberang	-	1	-	2
6.	Tjg. Pinang	-	2	-	5
Kec. Pahandut		4	13	2	36

Sumber Data : Ktr. Kecamatan Pahandut.

Dalam melaksanakan tugas selama 1 (satu) Tahun yaitu tahun 2011, Pemerintahan Kecamatan Pahandut Kota Palangka Raya telah melaksanakan kegiatan dan hasil kegiatan yang dapat dirinci sebagai berikut :

1. Sekretariat

- a. Pengesahan atau legalisir Surat-surat yang
dikeluarkan atau diterbitkan oleh Kec. Pahandut : 1068 Lembar
- b. Surat Masuk : 745 Lembar
- c. Surat Keluar : 484 Lembar
- d. Undangan Masuk : 803 Lembar
- e. SPPD : 151 Lembar

Selengkapnya Terlampir.

2. Pemerintahan

- a. Surat Masuk dan Surat Keluar : 209 Lembar
- b. Surat Pernyataan Penguasaan Tanah (SPPT) : 292 Lembar
- c. Surat Penyerahan Tanah dan Hibah Tanah : 125 Lembar
- d. Surat Keterangan Ahli Waris : 160 Lembar
- e. Surat Kuasa : 88 Lembar

Selengkapnya Terlampir

3. Pemberdayaan Masyarakat Kelurahan

- a. Surat Masuk : 173 Lembar

Selengkapnya Terlampir

4. Kesejahteraan Sosial

- a. Surat Keterangan Tidak Mampu Bidang Kesehatan : 666 Lembar
- b. Surat Keterangan Tidak Mampu Bidang Pendidikan : 20 Lembar
- c. Rekomendasi Menikah : 18 Lembar
- d. Rekomendasi Janda / Duda : 5 Lembar
- e. Rekomendasi Surat Keterangan Kematian : 5 Lembar
- f. Pelayanan Berkas Yayasan : 71 Lembar

Selengkapnya Terlampir.

5. Ketentraman dan Ketertiban

- a. Pelayanan SKCK / SITU : 577 Lembar

Selengkapnya Terlampir.

6. Pelayanan Masyarakat

- a. Pelayanan Nomor Register Formulir Isian Kartu Keluarga (F-1.01) berbasis SIAK / KTP : 1.228 Lembar
 - b. Pelayanan pembuatan Surat Keterangan Pindah : 189 Lembar
 - c. Pembuatan Surat Keterangan Domisili Penduduk : - Lembar
 - d. Pembuatan Surat Keterangan Domisili Partai : 9 Lembar
 - e. Pelayanan Rekomendasi Izin Mendirikan Bangunan : 114 Lembar
 - f. Surat Keterangan Usaha. : 9 Lembar
 - g. Pelayanan Pembuatan E-KTP : 10.476 buah
- Selengkapnya Terlampir.

BAB III

PERMASALAHAN, PEMECAHAN, DAN SARAN

Dalam rangka pelaksanaan tugas di Kecamatan Pahandut meliputi kegiatan Pemerintahan, Pembangunan, dan Pembinaan Kemasyarakatan masih terdapat beberapa permasalahan yang dihadapi berbagai seksi antara lain :

A. PERMASALAHAN

Permasalahan yang dihadapi oleh Pemerintah Kecamatan saat ini yang tentunya menjadi bahan masukan kepada atasan untuk menjadi gambaran dan bahan pertimbangan bagi atasan adalah sebagai berikut :

1. Keterbatasan sarana fasilitas kelengkapan perkantoran baik peralatan dan inventaris kantor yang sangat minim dan sudah berusia tua serta kondisi bangunan terutama Kantor Kecamatan Pahandut yang sudah tidak layak dan ada kerusakan di beberapa tempat, tentunya memberikan pengaruh kurang baik dan kurang maksimal terhadap pemberian pelayanan kepada public terutama dengan bertambahnya pelayanan E-KTP yang ada sangat memerlukan Rehabilitasi Bangunan untuk mengoptimalkan pelayanan..
2. Dana penunjang yang dirasa minim dalam mengoptimalkan penyelenggaraan pemerintahan, pelaksanaan pembangunan dan terutama pembinaan masyarakat dalam wilayah Kecamatan Pahandut untuk menjangkau masyarakat dalam upaya memberikan pembinaan, meningkatkan partisipasi dan swadaya kegotongroyongan serta kepedulian masyarakat.
3. Dirasa Kurangnya SDM Pegawai dalam menunjang pelaksanaan tugas di Kecamatan Pahandut.

B. PEMECAHAN MASALAH

1. Selain berupaya memanfaatkan fasilitas sarana yang ada dan memanfaatkan sarana diluar sarana perkantoran (Pribadi), juga berupaya untuk diusulkan melalui DPA Kecamatan Pahandut maupun Musrembang Kecamatan Pahandut berupa kelengkapan fasilitas perkantoran baik peralatan dan inventaris kantor serta keperluan yang sifatnya

mendesak dan penting dalam upaya memberikan kenyamanan dalam memberikan pelayanan yang terbaik kepada masyarakat.

2. Berupaya menggerakkan masyarakat melalui lembaga-lembaga terkait di Kecamatan Pahandut maupun Pihak Kelurahan untuk dapat menjangkau masyarakat dalam upaya memberikan pembinaan, meningkatkan partisipasi dan swadaya kegotong royongan serta kepedulian masyarakat walau sampai saat ini masih dirasa kurang optimal akibat keterbatasan dana yang ada.
3. Berupaya melakukan pembinaan internal atau intern dengan memotivasi dan mengajak berperan aktif serta pengawasan dan evaluasi terhadap PNS Lingkup Pemerintah Kecamatan pahandut dan Penataan Administrasi secara umum di Lingkungan Pemerintahan Kecamatan Pahandut.

C. SARAN

1. Mohon agar dapat diberikan sarana fasilitas kelengkapan perkantoran baik peralatan dan inventaris kantor yang memadai sehingga dapat mendukung dan mendorong dalam kenyamanan memberikan pelayanan yang terbaik kepada masyarakat terutama yang sangat mebedesak adalah Rehabilitasi Berat Gedung Kantor Kecamatan Pahandut Kota Palangka Raya untuk menunjang Pelaksanaan Program E-KTP.
2. Mohon agar dapat diberikan dana yang cukup dan memadai dalam upaya mengoptimalkan penyelenggaraan pemerintahan, pelaksanaan pembangunan dan terutama pembinaan masyarakat dalam wilayah Kecamatan untuk menjangkau masyarakat dalam memberikan pembinaan, meningkatkan partisipasi dan swadaya kegotongroyongan serta kepedulian masyarakat dan mendukung kegiatan dalam memberikan pelayanan yang terbaik bagi masyarakat.
3. Sangat diharapkan agar segera dilaksanakan perbaikan dan kegiatan Rehabilitasi dan pemeliharaan terhadap Bangunan Kantor Kecamatan Pahandut.

BAB. IV

HARAPAN KE DEPAN

Kecamatan tidak akan dapat menjalankan tugasnya dengan baik sebagai unsur lini kewilayahannya, tanpa adanya pelimpahan Kewenangan yang jelas dari Walikota, sehingga Camat dapat menjalankan aktifitasnya secara syah dan menghindari terjadinya tumpang tindih dalam pelaksanaan tugas dan fungsi pokoknya dengan intansi pemerintah lainnya.

Kami menyarankan, kiranya dalam pendelagasian sebagian kewenangan dari Walikota kepada Camat dengan menggunakan pola seragam untuk kewenangan tertentu yang bersifat umum, ditambah dengan kewenangan spesifik yang sesuai karakteristik Wilayah dan penduduknya. Dengan pola ini tentunya akan lebih mendekatkan pelayanan kepada masyarakat melalui prinsip “ *Close To The Customer*”, terutama apabila Pemerintah Daerah memiliki keinginan politis untuk menempatkan Kecamatan Sebagai pusat pelayanan, dengan dibantu oleh Kelurahan serta para Ketua RT/RW sebagai ujung tombak penggeraknya. Untuk kepentingan tersebut perlu dipilah-pilah jenis pemberian yang akan didelegasikan kepada Camat.

Berdasarkan Undang-undang Nomor 22 Tahun 1999 tentang Otonomi Daerah, BAB V Pasal 66 ayat (4) diharapkan adanya kejelasan pelimpahan kewenangan kepada pihak Kecamatan dari Pemerintah Kota, Adapun rincian kewenangan Camat meliputi 19 bidang Kewenangan yang salah satunya adalah bidang kependudukan yang menyangkut :

- a. Pelayanan penerbitan Surat Keterangan Ahli Waris;
- b. Pelayanan Penerbitan rekomendasi untuk kependudukan;
- c. Pelayanan penerbitan Surat Keterangan Kelahiran;
- d. Pelayanan penerbitan Surat Keterangan Kematian;
- e. Pelayanan Penerbitan Surat Keterangan Lahir Mati;
- f. Pelayanan Penerbitan Surat Keterangan Perkawinan;
- g. Pelayanan Penerbitan Kartu Identitas Penduduk Musiman (KIPPEM);
- h. Pelayanan Penerbitan Surat Keterangan Jaminan Bertempat Tinggal;

- i. Pelayanan Penerbitan Surat Keterangan Pindah antar Kecamatan Dalam Wilayah Kota Palangka Raya;
- j. Pelayanan Penerbitan Surat Pengantar Pindah antar Daerah Kota/Kabupaten atau Daerah Propinsi.

Agar program tersebut terlaksana dengan baik perlu adanya peningkatan sarana ataupun Fasilitas-fasilitas guna mendukung kelancaran pelaksanaan kegiatan administrasi perkantoran di Kecamatan Pahandut. Mengingat saat ini sarana dan prasarana penunjang kegiatan Pelayanan kepada masyarakat sangat minim. Hal ini penting untuk diperhatikan guna memperlancar pelaksanaan tugas-tugas administrasi perkantoran dan merupakan tuntutan akan Pelayanan terhadap masyarakat secara cepat, tepat serta meningkatkan kualitas Pelayanan yang diberikan dan dapat ditingkatkan dari waktu ke waktu seiring perkembangan komunikasi dan teknologi.

Setiap organisasi memerlukan dukungan anggaran untuk menjalankan kegiatannya, begitu pula dengan organisasi kecamatan. Sebagai perangkat Daerah anggaran Kecamatan berasal dari APBD kota bersangkutan. Pada umumnya untuk memudahkan perhitungan anggaran untuk setiap Kecamatan khusus pada mata Anggaran dibuat seragam. Pendekatan semacam itu sudah selayaknya ditinjau ulang. Pemerintah Kota sebaiknya membuat Formula Pemberian Anggaran untuk Kecamatan sesuai dengan kemampuan keuangan Daerahnya serta variabel penentu lainnya seperti :

1. Luas Kewenangan yang diberikan
2. Jumlah Pegawai
3. Jumlah Kelurahan
4. Luas Wilayah
5. Jenis dan jumlah Pelayanan yang diberikan kepada masyarakat.

Dalam era “GOOD GOVERNANCE” seperti sekarang ini, setiap instansi pemerintah termasuk Kecamatan dituntut untuk diukur kinerjanya. Selama ini penilaian kinerja Instansi Pemerintah termasuk Kecamatan lebih banyak ditentukan oleh pihak atasan, sehingga sangat subjektif. Masyarakat dan sekaligus konsumen dari produk yang dihasilkan tidak pernah dilibatkan dalam menilai.

Selain itu guna meningkatkan kinerja dari Pemerintah Kecamatan kami menyarankan perlu dilakukan kompetisi antar Kecamatan, dimana Tim Penilainya selain berasal dari kalangan Pemerintah juga perlu melibatkan dari kalangan masyarakat luas maupun lembaga konsumen.

BAB. V
PENUTUP

Demikianlah sekilas Laporan Tahunan Kecamatan Pahandut pada tahun 2011 dan harapan kedepan dalam upaya melaksanakan arah kebijakan Pemerintah Kota Palangka Raya di Tingkat Kecamatan dan Kelurahan guna mewujudkan pelayanan yang optimal (prima) kepada masyarakat.

Saya mengharapkan kerja sama dan koordinasi seluruh aparatur Kecamatan serta para Lurah beserta Stafnya tetap dipertahankan guna meningkatkan etos kerja yang lebih baik dimasa yang akan datang.

Semoga bermanfaat bagi kita semua dalam rangka memantapkan strategi dan kebijakan Pembangunan Daerah di Tingkat Kecamatan dan Kelurahan di masa yang akan datang dalam upaya mewujudkan Visi dan Misi Kota Cantik Palangka Raya.

Palangka Raya, Februari 2012

CAMAT PAHANDUT,

Drs. H. E D I E
P e m b i n a
NIP. 19690301 199103 1 014

DAFTAR ISI

		Halaman
BAB I	PENDAHULUAN	
	A. LATAR BELAKANG	1
	B. MAKSUD dan TUJUAN	2
BAB II	GAMBARAN UMUM	
	A. GEOGRAFI	3
	B. PEMERINTAHAN	3
	1. Struktur Pemerintahan Tk. Kecamatan	4
	2. Pemerintahan Tingkat Kelurahan	5
	C. PENDUDUK	6
	D. PONTENSI WILAYAH	7
	1. Pertanian/Perkebunan	7
	2. Perikanan	7
	3. Industri	8
	4. Perdagangan / jasa	8
	5. Perbankan	9
	E. INFRASTRUKTUR	10
	1. Sekolah / Perguruan Tinggi	10
	2. Rumah Ibadah	10
	3. Perhubungan	11
	4. Fasilitas Kesehatan	11
BAB III	PERMASALAHAN, PEMECAHAN, DAN SARAN	
	A. Permasalahan	14
	B. Pemecahan Masalah	14
	C. Saran	15
BAB IV	HARAPAN KE DEPAN	16
BAB V	PENUTUP	19

LAPORAN TAHUNAN

KECAMATAN PAHANDUT

2011



**PEMERINTAH KOTA PALANGKA RAYA
KECAMATAN PAHANDUT
TAHUN 2011**

LAPORAN TAHUNAN

KECAMATAN PAHANDUT

2011



**PEMERINTAH KOTA PALANGKA RAYA
KECAMATAN PAHANDUT
TAHUN 2011**