

## **BAB. I**

### **PENDAHULUAN**

#### **A. LATAR BELAKANG.**

Undang-Undang Nomor 32 Tahun 2004 disebut Undang-Undang Tentang Pemerintahan Daerah karena Undang-Undang ini pada prinsipnya mengatur penyelenggaraan Pemerintah Daerah yang lebih mengutamakan Pelaksanaan azas desentralisasi.

Undang-Undang ini merupakan tindak lanjut Ketetapan MPR-RI Nomor XV/MPR/1998 tentang Penyelenggaraan Otonomi Daerah yang memberikan kewenangan yang luas, nyata dan bertanggung jawab kepada Daerah secara proposional serta diwujudkan dengan pengaturan, pembagian dan pemanfaatan sumber daya Nasional yang berkeadilan serta perimbangan keuangan Pusat dan Daerah. Disamping itu, penyelenggaraan Otonomi Daerah juga dilaksanakan dengan prinsip-prinsip demokrasi, peran serta masyarakat, pemerataan dan keadilan serta memperhatikan potensi dan keanekaragaman daerah.

Hal-hal yang mendasar dalam Undang-Undang ini adalah prakarsa dan kreativitas, meningkatkan peran serta masyarakat, oleh sebab itu Undang-Undang ini menempatkan Otonomi Daerah secara utuh di Kabupaten/Kota. Dengan demikian Kabupaten atau Kota tersebut berkedudukan sebagai daerah otonom yang mempunyai kewenangan dan keleluasaan untuk membentuk dan melaksanakan kebijakan menurut prakarsa dan aspirasi masyarakat.

Dari sisi Pemerintah daerah, pembangunan Kota Palangka Raya dilaksanakan dengan **visi " Terwujudnya Kecamatan Pahandut sebagai tempat Pelayanan Publik yang baik dan bersih serta Pengelolaan Pembangunan Lingkungan Pemukiman yang nyaman, aman dan tertata "**.

Untuk mewujudkan tercapainya visi tersebut maka diperlukan Misi Pemerintah Kota Palangka Raya yaitu :

1. Meningkatkan pemberdayaan masyarakat dan pelayanan publik.
2. Meningkatkan kualitas pembangunan pemukiman dan perkotaan serta pengelolaan pertanahan dan penataan ruang.

3. Menciptakan penyelenggaraan Pemerintahan yang baik dan bertanggung jawab dalam pelaksanaan Otonomi Daerah.
4. Meningkatkan kualitas SDM melalui pendidikan dan pelatihan.
5. Meningkatkan kemampuan dan pengembangan kegiatan dunia usaha dalam arti luas.
6. Mengembangkan pariwisata sebagai pintu gerbang masuknya wisatawan ke Kalimantan Tengah.

Yang kesemuanya dilandasi dengan motto "CANTIK" (Terencana, Aman, Nyaman, Tertib, Indah, Keterbukaan).

Untuk mewujudkan Visi dan Misi tersebut ditetapkan strategi dan kebijaksanaan sebagai berikut :

1. Mobilisasi sumber daya lokal yang mencakup pengembangan sumber daya lahan, lingkungan dan wilayah.
2. Meningkatkan keterpaduan dalam pengembangan infrastruktur.
3. Meningkatkan peran Pemerintah, dunia usaha dan masyarakat.
4. Meningkatkan peran serta masyarakat dalam pembangunan.
5. Menggali dan meningkatkan PAD dan sumber pembiayaan pembangunan lainnya.
6. Pengembangan budaya dan prilaku masyarakat.
7. Meningkatkan kualitas sumber daya manusia dan pendayagunaan Aparatur Pemerintah.

## **B. MAKSUD DAN TUJUAN.**

Ingin melaporkan sekilas tentang gambaran umum Kecamatan Pahandut pada Tahun 2012 dan harapannya kedepan, dalam rangka melaksanakan arah kebijakan Pemerintah Kota Palangka Raya guna mencapai Visi dan Misi yang telah ditetapkan.

## **C. DASAR HUKUM**

Adapun dasar hukum dalam penyusunan laporan ini, yaitu :

1. Undang-Undang Nomor 5 Tahun 1965 tentang Pembentukan Kotapraja Palangka Raya;
2. Undang-Undang Nomor 17 Tahun 1965 tentang Pengelolaan Keuangan Negara;
3. Undang-Undang Nomor 32 Tahun 2004 tentang Pemerintah Daerah;

4. Undang-Undang Nomor 33 Tahun 2004 tentang Perimbangan Keuangan Pemerintah Pusat dan Pemerintah Daerah;
5. Undang-Undang Nomor 17 Tahun 2007 tentang Rencana Pembangunan Jangka Panjang Nasional Tahun 2005-2025;
6. Peraturan Pemerintah Nomor 8 Tahun 2008 tentang Tahapan, Tata Cara Penyusunan, Pengendalian dan Evaluasi Pelaksanaan Rencana Pembangunan Daerah;
7. Peraturan Pemerintah Nomor 6 Tahun 1988 tentang Koordinasi Kegiatan Instansi Vertikal di Daerah (Lembaran Negara Republik Indonesia Tahun 1988 Nomor 10, tambahan Lembaran Negara Republik Indonesia Nomor 3373);
8. Peraturan Pemerintah Nomor 38 tahun 2007 tentang pembagian urusan pemerintahan antara pemerintah, pemerintah daerah propinsi, dan pemerintah daerah kabupaten/kota (lembar negara Republik Indonesia tahu 2007 nomor 82, tambahan lembar Negara Republik Indonesia Nomor 4737);
9. Peraturan Pemerintah Nomor 41 Tahu 2007 tentang organisasi Perangkat Daerah (Lembar Negara Republik Indonesia Tahun 2007 Nomor 89, Tambahan lembar Negara Nomor 4741);
10. Peraturan Pemerintah Nomor 19 Tahun 2008 tentang Kecamatan (Lembar Negara Republik Indonesia Tahun 2008 Nomor 40, Tambahan Lembar Negara Republik Indonesia Nomor 4826);
11. Instruksi Presiden RI Nomor 7 Tahun 1999 tentang Akuntabilitas Kinerja Instansi Pemerintah;
12. Peraturan Daerah Nomor 1 Tahun 2009 tentang Organisasi dan Tata Kerja Kecamatan dan Kelurahan Kota Palangka Raya (Lembaran Daerah Kota Palangka Raya Tahun 2009 Nomor 01).

## **BAB. II**

### **GAMBARAN UMUM**

#### **A. GEOGRAFI (keadaan daerah).**

Kecamatan Pahandut adalah salah satu diantara 5 (lima) Kecamatan yang ada di Kota Palangka Raya dengan luas wilayah 117,25 Km<sup>2</sup> dengan topografi terdiri dari tanah datar, berawa-rawa dan dilintasi oleh sungai Kahayan.

Yang secara administrasi berbatasan dengan :

- ❖ Sebelah Utara : berbatasan dengan Kecamatan Kahayan Tengah
- ❖ Sebelah Timur : berbatasan dengan Kecamatan Sebangau.
- ❖ Sebelah Selatan : berbatasan dengan Kecamatan Sebangau.
- ❖ Sebelah Barat : berbatasan dengan Kecamatan Jekan Raya

#### **B. PEMERINTAHAN**

Pemerintahan Kota Palangka Raya sebelumnya terdiri dari 2 (dua) Kecamatan, 21 (dua puluh satu) Kelurahan. Pada Tahun 2003 dimekarkan menjadi 5 (lima) Kecamatan dan 30 (tiga puluh) Kelurahan sementara itu di Kecamatan Pahandut yang sebelumnya terdiri dari 1 (satu) Kecamatan dan 11 (sebelas) Kelurahan, dalam rangka mempercepat pelayanan kepada masyarakat, maka pada Tahun 2002 dimekarkan menjadi 3 (tiga) Kecamatan, 16 (enam belas) Kelurahan, dan Kecamatan Pahandut terdiri dari 6 (enam) Kelurahan yaitu :

1. Kelurahan Pahandut (lama)
2. Kelurahan Panarung (lama)
3. Kelurahan Langkai (lama)
4. Kelurahan Tumbang Rungan (lama)
5. Kelurahan Pahandut Seberang (Baru)
6. Kelurahan Tanjung Pinang (Baru).

Pemerintahan di Kecamatan Pahandut sebagai pelaksana pemerintah umum yang membawahi 6 (enam) Kelurahan, dalam melaksanakan tugasnya Camat mempunyai kedudukan sebagai Perangkat Daerah yang memimpin penyelenggaraan Pemerintah di Tingkat Kecamatan

yang berada di bawah dan bertanggung jawab kepada Walikota. Dalam melaksanakan tugasnya Camat juga mempunyai tugas menetapkan pelaksanaan serta penyelenggaraan segala urusan Pemerintah, pembangunan dan pembinaan masyarakat di Kecamatan. Adapun Struktur Organisasi Kecamatan Pahandut sekarang menurut Perda Nomor 1 Tahun 2009 adalah sebagai berikut :

### 1. Struktur Pemerintahan di Kecamatan Pahandut :

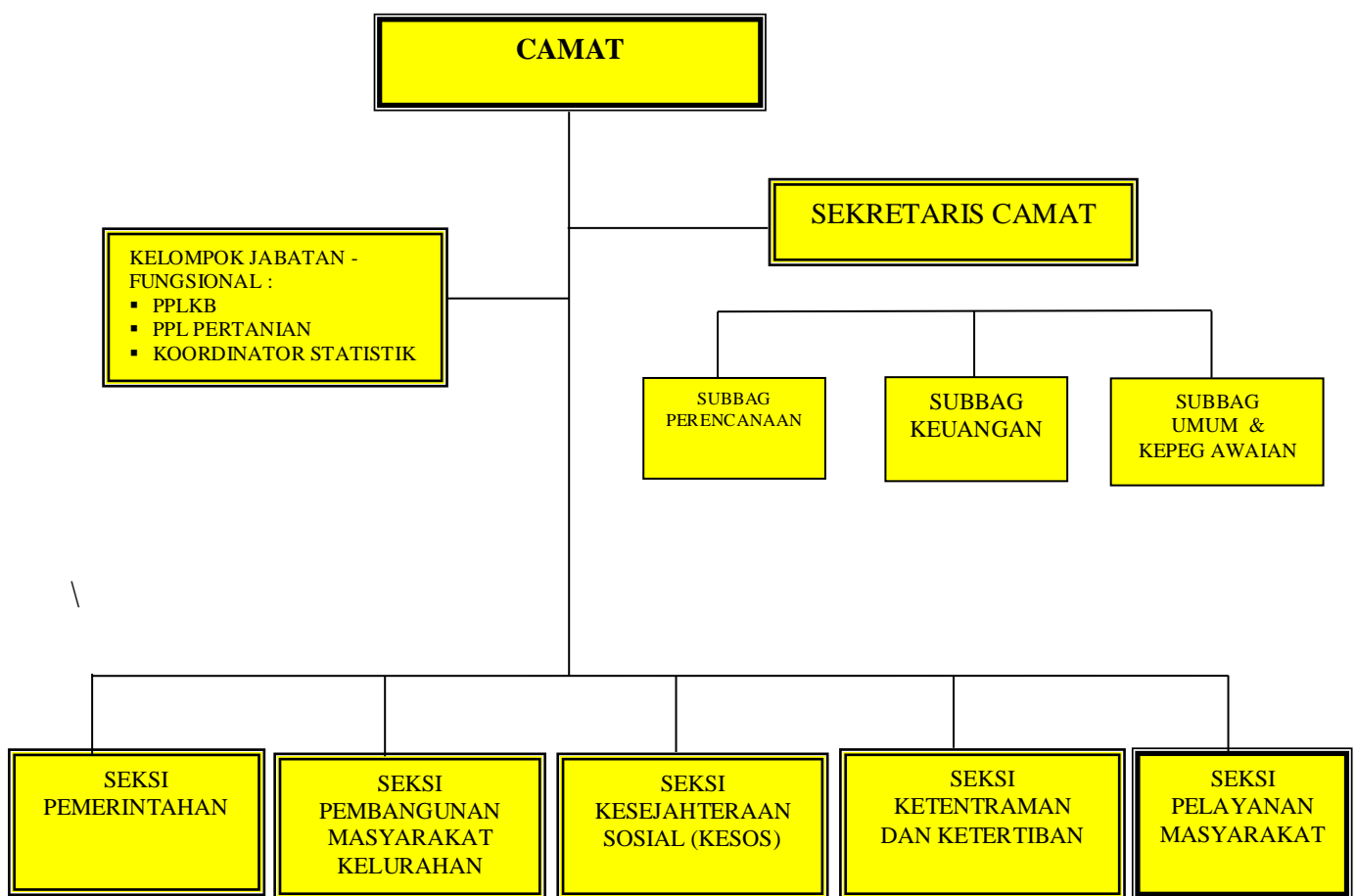

#### Keterangan :

|  |                                 |
|--|---------------------------------|
| Camat (Es. III.a)                                | : Drs. AKHMAD HUSAIN, M.Si      |
| Sekretaris Camat (Es. III.b)                     | : Hj. PUJI WAHYUNI, S.Sos.,M.AP |
| Seksi Pemerintahan (Es.IV.a)                     | : HERU TRIMONO                  |
| Seksi Pembangunan Masyarakat Kelurahan (Es.IV.a) | : DINA MEGAWATI,S.STP           |
| Seksi Kesejahteraan Sosial (Es.IV.a)             | : INEKE KUSUMAWATI, S.Sos       |
| Seksi Ketentraman dan Ketertiban (Es.IV.a)       | : FIRDAUS, S.Sos                |
| Seksi Pelayanan Masyarakat(Es.IV.a)              | : SIHANG, BA                    |
| Sub Bagian Perencanaan (Es.IV.b)                 | : ALEX CHANDRA, S.Sos           |
| Sub Bagian Keuangan (Es.IV.b)                    | : HENNIWATY, SE                 |
| Sub bagian Umum dan Kepegawaian (Es.IV.b)        | : AGIWATI,S.Hut                 |

Camat Pahandut dalam melaksanakan roda pemerintahan dibantu oleh :

- Sekretaris = 1 orang
- Kepala Seksi = 5 orang
- Kepala Sub Bagian = 3 orang
- Staf = 20 orang

J u m l a h = 29 orang

Dan jajaran Dinas Instansi terkait (Lintas Sektoral) :

- PPLKB ( 1 orang )
- PPL Pertanian ( 1 orang )
- Koordinator Statistik ( 1 orang )
- Cabang Dinas P dan K ( 1 orang )
- KUA Kecamatan Pahandut ( 1 orang )
- Puskesmas Pahandut 1 buah
- Puskesmas Panarung 1 buah
- Pustu 13 buah

## 2. Pemerintahan di Tingkat Kelurahan.

Pelaksanaan roda Pemerintahan di Tingkat Kelurahan 6 (enam) Kelurahan di Kecamatan Pahandut dipimpin oleh masing-masing 1 orang Lurah dibantu 1 orang Sekretaris dan Seksi serta Staf.

**Tabel 1.**

### **Pimpinan Kelurahan-Kelurahan di Kecamatan Pahandut**

| No     | Kelurahan         | Nama Lurah                   | Sekretaris | Seksi    | Staf     |
|--------|-------------------|------------------------------|------------|----------|----------|
| 1.     | Pahandut          | Raya Tulus                   | 1 orang    | 4 orang  | 9 orang  |
| 2.     | Panarung          | Saifullah, SH                | 1 orang    | 4 orang  | 6 orang  |
| 3.     | Langkai           | Untung Sutrisno, S.Sos, M.AP | 1 orang    | 4 orang  | 7 orang  |
| 4.     | Tumbang Rungan    | Purwanto S.Sos.              | 1 orang    | 4 orang  | 3 orang  |
| 5.     | Pahandut Seberang | William.                     | 1 orang    | 4 orang  | 1 orang  |
| 6.     | Tanjung Pinang    | Yusran Markani               | 1 orang    | 4 orang  | 2 orang  |
| Jumlah |                   |                              | 6 orang    | 24 orang | 28 orang |

Sumber data : Kantor Camat Pahandut.

### C. PENDUDUK

Penduduk merupakan salah satu modal dasar pembangunan yang senantiasa harus ditingkatkan kualitas maupun kuantitas secara terprogram guna menunjang pelaksanaan pembangunan. Penduduk yang berkualitas merupakan sumber daya manusia (SDM) yang produktif sehingga mampu meningkatkan kesejahteraan rakyat.

Adapun laju jumlah penduduk Kecamatan Pahandut per Kelurahan sampai bulan Desember 2012 adalah sebagai berikut :

**Tabel 2.**  
**Jumlah Penduduk, KK, RT, RW**  
**Se- Kecamatan Pahandut**

| No            | Kelurahan        | Laki-laki (Jiwa) | Perempuan (Jiwa) | Jumlah (Jiwa) | Jumlah KK | Jumlah RT | Jumlah RW. |
|---------------|------------------|------------------|------------------|---------------|-----------|-----------|------------|
| 1.            | Pahandut         | 11,967           | 12,947           | 24.914        | 5.965     | 96        | 26         |
| 2.            | Panarung         | 13,238           | 12,605           | 25.843        | 6.636     | 49        | 14         |
| 3.            | Langkai          | 13,522           | 13,565           | 27.087        | 6.804     | 68        | 17         |
| 4.            | Tumbang Rungan   | 302              | 307              | 609           | 156       | 2         | 1          |
| 5.            | Phandut Seberang | 2,108            | 1,950            | 4.058         | 830       | 9         | 2          |
| 6.            | Tanjung Pinang   | 2,128            | 2,014            | 4.142         | 708       | 11        | 4          |
| Kec. Pahandut |                  | 43,265           | 43,388           | 86.653        | 21.099    | 235       | 64         |

Sumber data : Kantor Camat Pahandut.

**Tabel 3.**  
**Data Keluarga Penerima**  
**Program JPS Raskin di Kecamatan Pahandut Tahun 2012**

| No.           | Kelurahan         | Jumlah KK | Jumlah (Kg) |
|---------------|-------------------|-----------|-------------|
| 1.            | Pahandut          | 900       | 162.000     |
| 2.            | Panarung          | 243       | 43.740      |
| 3.            | Langkai           | 524       | 94.320      |
| 4.            | Tumbang Rungan    | 178       | 32.040      |
| 5.            | Pahandut Seberang | 408       | 73.440      |
| 6.            | Tanjung Pinang.   | 86        | 15.480      |
| Kec. Pahandut |                   | 2,339     | 421.020     |

Sumber data : Kantor Kecamatan Pahandut.

## D. POTENSI WILAYAH

### 1. Pertanian/Perkebunan.

Mengingat cukup luasnya lahan tidur yang ada di Kecamatan Pahandut, hal ini sangat potensial untuk dilakukan kegiatan tanaman sayur-sayuran dan tanaman Palawija khususnya di kelurahan Panarung, Pahandut, Tanjung Pinang dan Tumbang Rungan, sebagaimana yang tersusun pada Tabel berikut :

**Tabel 4.**  
**Data Jumlah Peternak Sapi, Ayam/  
Petani sayur-mayur dan Palawija.**

| No.           | Kelurahan         | Jlh Peternak Sapi | Jlh Peternak Ayam | Sayur-mayur | Palawija  |
|---------------|-------------------|-------------------|-------------------|-------------|-----------|
| 1.            | Pahandut          | -                 | 25 orang          | 45 orang    | 45 orang  |
| 2.            | Panarung          | 4 orang           | 17 orang          | 15 orang    | 15 orang  |
| 3.            | Langkai           | -                 | 7 orang           | 30 orang    | 11 orang  |
| 4.            | Tbg. Rungan       | -                 | 10 orang          | 60 orang    | 45 orang  |
| 5.            | Pahandut seberang | -                 | 5 orang           | 10 orang    | 10 orang  |
| 6.            | Tanjung Pinang    | 3 orang           | 8 orang           | 30 orang    | 25 orang  |
| Kec. Pahandut |                   | 7 orang           | 72 orang          | 190 orang   | 151 orang |

Sumber data : PPL Kec. Pahandut

### 2. Perikanan.

Sebagian besar Kelurahan yang ada di Kecamatan Pahandut dilintasi oleh aliran sungai Kahayan hal ini cukup prospektif dilakukan budi daya ikan keramba guna menopang kebutuhan konsumsi ikan bagi masyarakat di Kota Palangka Raya khususnya budi daya ikan Patin, Mas, Bawal, Nila dan Gabus.

**Tabel 5.**  
**Data Petani Ikan Keramba**

| No.           | Kelurahan         | Jlh. Petani Ikan | Jumlah Keramba |
|---------------|-------------------|------------------|----------------|
| 1.            | Pahandut          | 28 orang         | 39 unit        |
| 2.            | Panarung          | -                | -              |
| 3.            | Langkai           | 20 orang         | 30 unit        |
| 4.            | Tbg. Rungan       | 30 orang         | 45 unit        |
| 5.            | Pahandut Seberang | 620 orang        | 998 unit       |
| 6.            | Tanjung Pinang    | 24 orang         | 15 unit        |
| Kec. Pahandut |                   | 722 orang        | 1127 unit      |

Sumber data : PPL Kec. Pahandut .



### 3. Industri.

Tersedianya bahan bakar kayu dan rotan cukup potensial dikembangkan kegiatan industri kebutuhan perabot rumah tangga yang memberikan harapan cukup cerah dalam hal pemasarannya, karena lebih murah dan terjangkau oleh masyarakat seperti usaha Mebelair dan anyaman rotan.

**Tabel 6.**  
**Data Industri Kecil, Menengah di Kecamatan Pahandut**

| No.           | Kelurahan         | Jenis kegiatan |               |             |                   |
|---------------|-------------------|----------------|---------------|-------------|-------------------|
|               |                   | Meubeleir      | Anyaman rotan | Bengkel las | Industri R.Tangga |
| 1.            | Pahandut          | 3              | 1             | 3           | 12                |
| 2.            | Panarung          | 10             | -             | 3           | 4                 |
| 3.            | Langkai           | 9              | -             | 4           | 5                 |
| 4.            | Tumbang. Rungan   | -              | -             | -           | -                 |
| 5.            | Pahandut Seberang | -              | -             | -           | 2                 |
| 6.            | Tanjung Pinang    | -              | -             | -           | 1                 |
| Kec. Pahandut |                   | 22             | 1             | 7           | 24                |

Sumber data: Ktr. Kecamatan Pahandut

### 4. Perdagangan dan Jasa.

Dengan adanya dua buah pasar besar dan menjamurnya ruko/toko dan perhotelan yang ada di Kecamatan Pahandut hal ini menunjukkan semakin meningkatnya kegiatan perekonomian dan semakin tinggi permintaan kebutuhan akan barang dan jasa, oleh sebab itu perlu diikuti dengan penertiban Tata Bangunan yang sesuai dengan tata Kota .

### 5. Perbankan.

Sebagian besar kegiatan perbankan berada atau berdomisili di Kecamatan Pahandut dan ini memberikan kontribusi manfaat yang cukup besar kepada masyarakat dalam upaya memanfaatkan Fasilitas perbankan yang ada guna mendukung kegiatan ekonomi produktif masyarakat, baik simpan pinjam maupun pelayanan jasanya.

**Tabel 7.**  
**Data Nama-nama Bank yang ada di Kecamatan Pahandut**

| No. | Nama Bank                | Alamat         | Keterangan |
|-----|--------------------------|----------------|------------|
| 1.  | BRI Cabang palangka Raya | Jl. A.Yani     |            |
| 2.  | Bank Mandiri             | Jl. A.Yani     |            |
| 3.  | Bank Danamon             | Jl. A.Yani     |            |
| 4.  | Bank Tabungan Negara     | Jl. A.Yani     |            |
| 5.  | Bank Pembangunan Kalteng | Jl. RTA.Milono |            |
| 6.  | Bank Nasional Indonesia  | Jl. A. Yani    |            |

| No. | Nama Bank                          | Alamat          | Keterangan |
|-----|------------------------------------|-----------------|------------|
| 7.  | Cabang                             | Jl. Diponegoro  |            |
| 8.  | Bank Indonesia                     | Jl. Diponegoro  |            |
| 9.  | Bank Muammalat                     | Jl. Dr. Murjani |            |
| 10. | Bank Central Asia ( B C A )        | Jl. A. Yani     |            |
| 11. | Bank Mega                          | Jl. A. Yani     |            |
| 12. | Bank CIMB NIAGA                    | Jl. A. Yani     |            |
| 13. | Bank Mayapada                      | Jl. A. Yani     |            |
| 14. | Bank Mandiri Syariah               | Jl. A. Yani     |            |
| 15. | Bank Nasional Indonesia<br>Syariah | Jl. A. Yani     |            |

Sumber data : Kantor Kecamatan Pahandut.

Meskipun sampai saat ini masih belum memperoleh data tentang KUR atau Skim kredit bagi Pengusaha / PKL dan lain-lain.

## E. INFRASTRUKTUR

### 1. Sekolah / Perguruan Tinggi:

**Tabel 8.**  
**Data Jumlah Sekolah, TK, SD, SLTP, SLTA dan Perguruan Tinggi yang ada di Kecamatan Pahandut adalah sebagai berikut :**

| No.           | Kelurahan               | Jumlah |    |                |                               |         |                     |
|---------------|-------------------------|--------|----|----------------|-------------------------------|---------|---------------------|
|               |                         | TK     | SD | SLTP/Sederajat | SLTA/<br>SMK/MA/<br>Sederajat | Akademi | Perguruan<br>Tinggi |
| 1.            | Pahandut                | 8      | 17 | 1              | 2                             | -       | -                   |
| 2.            | Panarung                | 7      | 7  | 2              | 1                             | -       | -                   |
| 3.            | Langkai                 | 9      | 16 | 9              | 12                            | 3       | 4                   |
| 4.            | Tbg Rungan              | 1      | 1  | 1              | -                             | -       | -                   |
| 5.            | Pahandut.               | 1      | 2  | 1              | -                             | -       | -                   |
| 6.            | Seberang<br>Tjg. Pinang | 3      | 4  | 2              | 1                             | -       | -                   |
| Kec. Pahandut |                         | 28     | 47 | 16             | 16                            | 3       | 4                   |

Sumber Data : Kantor Kecamatan Pahandut.

## 2. Rumah Ibadah

**Tabel 9.**  
**Data Jumlah Rumah Ibadah yang ada di Kecamatan Pahandut**  
**adalah sebagai berikut :**

| No.           | Kelurahan      | Jenis Rumah Ibadah |                           |        |      |                |
|---------------|----------------|--------------------|---------------------------|--------|------|----------------|
|               |                | Masjid             | Langgar/Surau/<br>Mushola | Gereja | Pura | B.H.Kaharingan |
| 1.            | Pahandut       | 10                 | 29                        | 4      | -    | -              |
| 2.            | Panarung       | 18                 | 50                        | 4      | -    | -              |
| 3.            | Langkai        | 5                  | 15                        | 14     | -    | 1              |
| 4.            | Tbg Rungan     | 2                  | 1                         | 1      | -    | -              |
| 5.            | Phdt. Seberang | 3                  | 4                         | 1      | -    | -              |
| 6.            | Tjg. Pinang    | 5                  | 3                         | 2      | -    | 1              |
| Kec. Pahandut |                | 38                 | 102                       | 22     | -    | 2              |

Sumber Data : BPS Kota Palangka Raya tahun 2012.

## 3. Perhubungan

**Tabel 10**  
**Data fasilitas perhubungan darat, sungai dan udara**

| No.           | Kelurahan      | Bandar<br>Udara | Pelabuhan | Terminal/Taxi/Bus |
|---------------|----------------|-----------------|-----------|-------------------|
| 1.            | Pahandut       | -               | 1         | 1                 |
| 2.            | Panarung       | 1               | -         | -                 |
| 3.            | Langkai        | -               | 1         | -                 |
| 4.            | Tbg Rungan     | -               | -         | -                 |
| 5.            | Phdt. Seberang | -               | -         | -                 |
| 6.            | Tjg. Pinang    | -               | 1         | 1                 |
| Kec. Pahandut |                | 1               | 3         | 2                 |

Sumber Data : Ktr. Kecamatan Pahandut.

## 4. Fasilitas Kesehatan

**Tabel 11.**  
**Data RSU, PUSTU, PUSKESMAS, POSYANDU, POLIKLINIK & Tempat Bersalin**

| No.           | Kelurahan      | RS | PUSTU | PUSKESMAS | POSYANDU | TEMPAT BERSALIN |
|---------------|----------------|----|-------|-----------|----------|-----------------|
| 1.            | Pahandut       | 1  | 2     | 1         | 12       | 1               |
| 2.            | Panarung       | -  | 2     | 1         | 7        | 6               |
| 3.            | Langkai        | 2  | 5     | -         | 9        | 1               |
| 4.            | Tbg Rungan     | -  | 1     | -         | 1        | -               |
| 5.            | Phdt. Seberang | -  | 1     | -         | 2        | -               |
| 6.            | Tjg. Pinang    | -  | 1     | 1         | 5        | 2               |
| Kec. Pahandut |                | 3  | 12    | 3         | 36       | 10              |

Sumber Data : BPS Kota P.Raya Tahun 2012. dan ktr. Kec. Pahandut

## **BAB III**

### **PELAKSANAAN KEGIATAN**

#### **A. PENGELOLAAN KEUANGAN**

Kecamatan Pahandut yang mempunyai luas wilayah 117,25 Km<sup>2</sup> dengan wilayah administrasi pemerintahan membawahkan 6 (enam) Kelurahan, 64 RW, 235 RT dengan jumlah penduduk sampai akhir Desember 2012 tercatat 86.653 jiwa terdiri dari laki-laki 43,265 jiwa, perempuan 43,388 jiwa serta jumlah Kepala Keluarga sebanyak 21.099 KK. Kecamatan selaku pengguna anggaran sesuai Permendagri Nomor 13 Tahun 2006, pada Tahun Anggaran 2012 dalam menyelenggarakan urusan wajib pemerintahan umum berdasarkan Dokumen Pelaksanaan Anggaran (DPA) pada pelaksanaan kegiatannya dibiayai dari APBD Kota Palangka Raya sebesar Rp. 7.580.965.000. Pos anggaran belanja tersebut terdiri dari Belanja Tidak Langsung Rp. 5.266.688.000,- dan Belanja Langsung Rp. 2.314.277.000,-

Dalam rangka melaksanakan kegiatan berbagai program yang telah ditetapkan pada tahun 2012, maka kegiatan yang dilaksanakan sebagai berikut :

#### **I. Program Pelayanan Administrasi Perkantoran :**

1. Penyediaan Jasa Surat Menyurat;
2. Penyediaan Jasa Komunikasi, Sumber Daya Air dan Listrik;
3. Belanja Jasa Peralatan dan Perlengkapan Kantor ;
4. Belanja Jasa Jaminan Pemeliharaan Kesehatan PNS;
5. Penyediaan Jasa Administrasi Keuangan;
6. Penyediaan Jasa Perbaikan Peralatan Kerja;
7. Penyediaan Alat Tulis Kantor;
8. Penyediaan Barang Cetak dan Penggandaan;
9. Penyediaan Komponen Instalasi Listrik/Penerangan Bangunan Kantor;
10. Rapat-rapat Koordinasi dan Konsultasi Ke Dalam Daerah ;
11. Rapat-rapat Koordinasi dan Konsultasi Ke Dalam dan Ke Luar Daerah;

12. Penyediaan Jasa Publikasi Media.

**II. Program Peningkatan Sarana dan Prasarana Aparatur :**

1. Pengadaan Perlengkapan Gedung Kantor ;
2. Pengadaan AC ;
3. Pengadaan Mesin Genset ;
4. Pengadaan Komputer
5. Pemeliharaan Rutin / Berkala Gedung Kantor ;
6. Pemeliharaan Rutin / Berkala Kendaraan Dinas / Operasional;
7. Rehabilitasi sedang/berat Gedung Kantor.

**III. Program Fasilitas Pindah / Purna Tugas PNS :**

1. Pemulangan Pegawai yang Pensiun.

**IV. Program Peningkatan Kapasitas SDA :**

1. Pendidikan dan Pelatihan Pengembangan SDM ;

**V. Program Peningkatan Pengembangan Sistem Pelaporan Capaian Kinerja**

**Keuangan :**

1. Penyusunan RKA, DPA, dan APBD Perubahan APBD ;
2. Penyusunan LAKIP dan Laporan Tahunan

**VI. Program Penataan Administrasi Kependudukan :**

1. Sosialisasi Kebijakan Kependudukan.
2. Penunjang Operasional E-KTP

**VII. Program Peningkatan Peranan Kecamatan / Kelurahan :**

1. Operasional Kelurahan ;
2. Operasional RT / RW ;
3. Operasional Damang, Mantir Adat ;
4. Pendistribusian Bantuan RT / RW se – Kecamatan.
5. Pendistribusian Bantuan untuk LKK

**VIII. Program Pengembangan Keswadayaan :**

1. Fasilitasi Penyelenggaraan Kegiatan Keagamaan ;
2. Pelaksanaan Festival Budaya Isen Mulang ;

3. Fasilitasi MUSRENBANG Kecamatan ;
4. Pelaksanaan Lomba Kelurahan ;
5. Pembinaan PKK Kecamatan;
6. Pembinaan Dharma Wanita Kecamatan.

**IX. Program Pembinaan Kemasyarakatan :**

1. Kegiatan Koordinasi dan Pembinaan Kelurahan ;
2. Penanganan Kasus di Wilayah Kecamatan / Kelurahan ;
3. Fasilitasi Kegiatan Gerakan Sayang Ibu (GSI);
4. Penunjangan Penyelenggaraan Peringatan Hari-Hari Besar ;
5. Penunjangan Pemantauan Pelaksanaan Kegiatan Kebersihan ;
6. Pertemuan RT / RW se - Kecamatan;
7. Pembinaan Perpustakaan.
8. Fasilitasi Pemantauan IMB

Dalam melaksanakan tugas selama 1 ( satu ) Tahun yaitu tahun 2012, Pemerintahan Kecamatan Pahandut Kota Palangka Raya telah melaksanakan kegiatan yang dapat dilihat dari dengan capaian kinerja keuangan sebesar 92 %. Sesuai tabel berikut :

### *Perkiraan pencapaian Tahun Anggaran 2013*

Sedangkan untuk tahun berjalan yakni Tahun Anggaran 2013 jumlah anggaran sebesar Rp. 7.959.317.000,- (termasuk gaji dan tunjangan) dengan 10 program dan 51 kegiatan, diharapkan keberhasilan kinerja mencapai 100 % atau minimal sama dengan tahun 2012, baik realisasi keuangan maupun realisasi fisik.

Apabila dikaitkan dengan pencapaian visi dan misi Kota Palangka Raya, pada dasarnya kegiatan Kantor Kecamatan Pahandut Kota Palangka Raya adalah sebagai Unsur Pelaksana Teknis Pemerintah Kota Palangka Raya. Setiap program pembangunan dan sistem yang akan memberikan kemudahan bagi SKPD untuk menentukan arah dan sasaran kegiatan, lingkup dan pengukuran tingkat kesuksesannya.

Berdasarkan hasil yang diperoleh melalui penilaian kinerja terhadap program maupun kegiatan yang telah dilaksanakan pada tahun 2012 serta perkiraan capaian program dan kegiatan tahun 2013, dapat dikemukakan beberapa permasalahan dalam pelaksanaan program dan kegiatan Kantor Kecamatan Pahandut Kota Palangka Raya sebagai berikut :

1. Kecamatan Pahandut masih kekurangan pegawai untuk mengisi kekosongan staf khususnya bagi Operator Pelaksanaan Program E-KTP.
2. Kurangnya kesadaran para Pedagang Kaki Lima (PKL) untuk mentaati ketentuan yang ditetapkan, hal ini terlihat mereka masih menggelarkan dagangannya kembali meskipun sudah berulang kali di berikan teguran.
3. Tidak tersedianya sarana, prasarana penunjang dan personil Pol-PP Kecamatan Pahandut dalam melakukan penertiban terhadap Pedagang Kaki Lima (PKL), sehingga penertiban di lapangan tidak dapat dilakukan secara terus menerus.
4. Masih kurangnya kesadaran masyarakat untuk melakukan pengamanan lingkungan melalui Poskamling.
5. Masih kurangnya kesadaran masyarakat terhadap kebersihan lingkungan, hal ini terlihat adanya masyarakat yang membuang sampah sembarangan, bahkan ada masyarakat yang membuang sampah ke jalan raya saat melintas.
6. Kondisi Kantor Kecamatan Pahandut yang sudah tua dan kurang layak sebagai tempat pelayanan publik yang baik sangat menyulitkan untuk melakukan pelayanan E-KTP secara maksimal.

Dari identifikasi terhadap permasalahan yang dihadapi oleh Kantor Kecamatan Pahandut Kota Palangka Raya dalam pelaksanaan urusan perencanaan pembangunan daerah,

maka peningkatan kinerja organisasi melalui kegiatan tahunan yang dilaksanakannya, menjadi hal yang mutlak dilakukan secara sistematis dan terstruktur.

Dalam rangka mewujudkan tercapainya tujuan dan sasaran yang telah ditetapkan berdasarkan Renstra Kantor Kecamatan Pahandut Kota Palangka Raya tahun 2009-2013, maka strategi dan kebijakan yang akan ditempuh Kantor Kecamatan Pahandut Kota Palangka Raya dalam memperhatikan kendala / permasalahan yang dihadapi adalah sebagai berikut :

- Mengusulkan penambahan personil/ staf untuk Kecamatan Pahandut terutama tenaga teknis Operator E- KTP dan satuan POL-PP.
- Peningkatan kualitas SDM untuk aparatur pemerintah.
- Peningkatan sarana dan prasarana kantor.
- Peningkatan pemberdayaan masyarakat, sosialisasi peraturan-peraturan/Perda yang ada melalui dan bersama-sama dengan ketua RT/RW, Lembaga Ketahanan Kelurahan (LKK), tokoh masyarakat dan damang kepala adat.

Mengusulkan untuk diadakan rehab berat pada Kantor Kecamatan Pahandut agar Pelayanan E – KTP dapat dilakukan secara maksimal

### **Perkiraan pencapaian Tahun Anggaran 2013**

Sedangkan untuk tahun berjalan yakni Tahun Anggaran 2013 jumlah anggaran sebesar Rp. 7.959.317.000,- (termasuk gaji dan tunjangan) dengan 10 program dan 51 kegiatan, diharapkan keberhasilan kinerja mencapai 100 % atau minimal sama dengan tahun 2012, baik realisasi keuangan maupun realisasi fisik. Yang dapat dilihat sebagai mana tabel berikut :



## B. KEGIATAN DAN ADMINISTRASI

### 1. Sekretariat

Dalam menunjang kegiatan kecamatan maka bagian sekretariat telah melaksanakan fungsi dan peranannya dalam bidang administrasi, adapun laporan pelaksanaan administrasi pada tahun 2012 adalah sebagai berikut :

- a. Pengesahan atau legalisir Surat-surat yang  
dikeluarkan atau diterbitkan oleh Kec. Pahandut : 136 Lembar
- b. Surat Masuk : 1081 Lembar
- c. Surat Keluar : 487 Lembar
- d. Undangan Masuk : 469 Lembar
- e. SPPD : 64 Lembar

### 2. Pemerintahan

Pembinaan Kelurahan. Kegiatan ini bertujuan untuk lebih meningkatkan kinerja aparatur kelurahan serta peningkatan tertib administrasi di kelurahan sehingga berbagai program baik dari pemerintah pusat, provinsi dan Kota Palangka Raya berjalan sesuai yang direncanakan. Jumlah pembinaan kelurahan se-Kecamatan Pahandut selama tahun 2012 dianggarkan pembinaan. Materi pembinaan yang dilaksanakan oleh Pahandut antara lain tertib administrasi, disiplin pegawai, sistem pelayanan serta materi lainnya terkait permasalahan yang terjadi di kelurahan yang disampaikan pada saat dialog.

Sedangkan dalam rangka meningkatkan catur tertib pertanahan yaitu tertib administrasi, tertib hukum, tertib penggunaan serta tertib pemeliharaan dan lingkungan hidup, salah satu upaya Camat Sementara dalam meningkatkan pemberian pelayanan kepada masyarakat di bidang pertanahan yaitu berupa menginformasikan kepada masyarakat, baik pada saat kunjungan lapangan maupun pada saat acara-acara tertentu, bagaimana pentingnya memperkuat hak-hak rakyat atas tanah tersebut. Jumlah Pelayanan khususnya di seksi Pemerintahan di Kecamatan Pahandut dapat dilihat dibawah ini :

- a. Surat Masuk dan Surat Keluar : 236 Lembar
- b. Surat Pernyataan Penguasaan Tanah ( SPPT ) : 479 Lembar

- c. Surat Penyerahan Tanah dan Hibah Tanah : 128 Lembar
- d. Surat Keterangan Ahli Waris : 128 Lembar
- e. Surat Kuasa : 112 Lembar

### **3. Pemberdayaan Masyarakat Kelurahan**

Partisipasi masyarakat dalam pembangunan memiliki peran penting dan strategis yang dapat berperan sebagai subyek pembangunan. Dengan perubahan paradigma pembangunan, maka seluruh komponen masyarakat dapat ikut berpartisipasi dalam perencanaan, pelaksanaan maupun pengawasan pelaksanaan pembangunan. Sehingga pengelolaan pembangunan dapat dilaksanakan secara transparan, responsip dan dapat dipertanggung jawabkan khususnya dalam menyusun rencana pambangunan yang bertumpu pada partisipasi masyarakat dan kemitraan serta aspiratif terhadap kebutuhan masyarakat. Penyusunan perencanaan pembangunan tersebut dimulai di Tingkat Kelurahan yang biasa kita kenal dengan Musrenbang Tingkat Kelurahan, kemudian diteruskan dengan Musyawarah Perencanaan Pembangunan Tingkat Kecamatan yang biasa disebut Musrenbang Tingkat Kecamatan. Tujuan dilaksanakannya Musrenbang Tingkat Kecamatan adalah untuk menyusun perencanaan pembangunan yang dibutuhkan masyarakat Kecamatan serta sebagai bahan untuk Perencanaan Pembangunan Tingkat Kota (Musrenbang Tingkat Kota) Alokasi dana untuk Musrenbang Tingkat Kecamatan ini berasal dari anggaran Kecamatan sebesar Rp. 15.000.000,- dan secara administrasi Seksi PMK terus memberikan pelayanan.

### **4. Kesejahteraan Sosial**

Selama tahun 2012 Kecamatan Pahandut terus ingin memberikan pelayanan yang baik kepada masyarakat dan selain hal tersebut juga prestasi yang diraih oleh Kecamatan Pahandut selama Tahun 2011 - 2012 telah dicapai, adapun prestasi yang diperoleh dapat dilihat pada tabel berikut yaitu :

**Tabel. 12**  
**Prestasi yang telah diraih Kecamatan Pahandut Periode**  
**Tahun 2011 - 2012**

| NO | SKPD / NAMA KEGIATAN  | TINGKAT KEJUARAAN | TAHUN             |                  | KET   |
|----|---|-------------------|-------------------|------------------|---|
|    |   |                   | 2011              | 2012             |   |
| 1  | 2   | 3                 | 4                 | 5                | 6   |
| 1  | Kantor Kecamatan Pahandut /Lomba ebersihan Kantor Dalam Rangka Hari Jadi Kota Palangka Raya ke - 54 dan Hari Jadi Pemerintah Kota Palangka Raya ke - 46 | Kota              | Juara Harapan III |                  |   |
| 2  | Kantor Kecamatan Pahandut/ Lomba MTQ  | Kota              | Juara Umum (1)    | Juara II         |   |
| 3  | Kantor Kecamatan Pahandut/ Lomba Kecamatan Sayang Ibu   | Kota              | Juara I           | Juara I          |   |
| 4  | Kantor Kecamatan Pahandut/ Lomba Kecamatan Sayang Ibu   | Propinsi          |                   | Juara II         |   |
| 5  | Kantor Kecamatan Pahandut/ Lomba Usaha Kesehatan Sekolah  | Kota              |                   | Juara I          | TK. Aqidah, SDN 8 Langkai, MTsN Model, SMKN 3 |
| 6  | Kantor Kecamatan Pahandut/ Lomba Usaha Kesehatan Sekolah  | Propinsi          |                   | Juara I          | TK. Aqidah, SDN 8 Langkai, MTsN Model         |
| 7  | Kantor Kecamatan Pahandut/ Lomba Kelurahan  | Kota              |                   | Juara II         | Kelurahan Langkai                             |
| 8  | Kantor Kecamatan Pahandut/ Festival Budaya Isen Mulang  | Kota              |                   | Juara II         |   |
| 9  | Kantor Kecamatan Pahandut/ Lomba STQ  | Kota              | Juara Umum (1)    |                  |   |
| 10 | PKK Kec. Pahandut/Lomba Pencegahan KDRT   | Kota              |                   | Juara II         |   |
| 11 | PKK Kec. Pahandut/Lomba TOGA  | Kota              | Juara I           | Juara II         | TOGA Mandiri                                  |
| 12 | PKK Kec. Pahandut/ Lomba Masak 3B   | Kota              |                   | Juara Harapan I  |   |
| 13 | PKK Kec. Pahandut/Lomba Masak Tradisional Dalam Rangka Festival Budaya Isen Mulang Tahun 2012   | Kota              | Juara II          | Juara Harapan II |   |
| 14 | PKK Kec. Pahandut/ Lomba Pola Hidup Bersih dan Sehat  | kota              |                   | Juara II         |   |

Sumber Data : Kasi Kesos ktr. Kec. Pahandut

Dan bila dilihat dari proses administrasi sebagai berikut :

- a. Surat Keterangan Tidak Mampu Bidang Kesehatan : 856 Lembar
- b. Surat Keterangan Tidak Mampu Bidang Pendidikan : 19 Lembar
- c. Rekomendasi Menikah : 8 Lembar
- d. Rekomendasi Janda / Duda : 10 Lembar
- e. Rekomendasi Surat Keterangan Kematian : 7 Lembar
- f. Pelayanan Berkas Yayasan : 45 Lembar

## 5. Ketentraman dan Ketertiban

Dalam menjaga keamanan dan ketertiban di Kecamatan Pahandut, Pemerintah Kecamatan senantiasa berupaya berkoordinasi dengan aparat keamanan (Polsek) serta Koramil. Selama tahun 2012, situasi dan kondisi Kecamatan Pahandut relatif aman. Hal ini berkat kerjasama dan dukungan semua komponen masyarakat termasuk Anggota Perlindungan Masyarakat (LINMAS). Gangguan Kamtibmas di Kecamatan Pahandut selama tahun 2012 dapat dilihat pada tabel dibawah ini ;

Tabel. 13  
Gangguan Kamtibmas di Kecamatan Pahandut  
selama tahun 2012

| N0 | KEJADIAN                        | BANYAKNYA<br>KEJADIAN TAHUN<br>2012 |
|----|---------------------------------|-------------------------------------|
| 1. | Kebakaran                       | 9                                   |
| 2  | Banjir/ Longsor                 | 3                                   |
| 3  | Perkelahian                     | 7                                   |
| 4  | Pencurian                       | 39                                  |
| 5  | Pembunuhan                      | 2                                   |
| 6  | Perampokan                      | 1                                   |
| 7  | Narkoba                         | 4                                   |
| 8  | Penipuan                        | 3                                   |
| 9  | Lain-lain (pencurian Spd.Motor) | 20                                  |

Sumber : Kasi Yantib Kec.Pahandut

Sedangkan secara administrasi seksi Ketentraman dan Ketertiban memberikan pelayanan yaitu Pelayanan SKCK / SITU : 406 Lembar

## **6. Pelayanan Masyarakat**

Dalam proses pelayanan publik khususnya dalam data kependudukan sesuai dengan program pemerintah e-KTP adalah sistem informasi nasional yang memanfaatkan teknologi informasi dan komunikasi untuk memfasilitasi pengelolaan informasi kependudukan di setiap tingkatan wilayah administrasi pemerintahan. Dengan e-KTP tersebut diharapkan berbagai jenis pelayanan kependudukan yang diberikan Kecamatan Pahandut dapat lebih baik serta administrasi kependudukan. Untuk mensosialisasikan program tersebut, para Lurah se-Kecamatan pada pertemuan-pertemuan di tingkat RW menyampaikan program e-KTP sesuai target yang diharapkan. Adapun jenis pelayanan Masyarakat yang telah dibuat di Kecamatan Pahandut dapat dilihat dibawah ini:

- a. Pelayanan Nomor Register Formulir Isian Kartu Keluarga ( F-1.01 ) berbasis SIAK / KTP : 270 lembar
- b. Pelayanan pembuatan Surat Keterangan Pindah : 116 Lembar
- c. Pembuatan Surat Keterangan Domisili Penduduk : 5 Lembar
- d. Pembuatan Surat Keterangan Domisili Partai : 2 Lembar
- e. Pelayanan Rekomendasi Izin Mendirikan Bangunan : 110 Lembar
- f. Surat Keterangan Usaha. : 7 Lembar
- g. Pelayanan Pembuatan / Perekaman E-KTP : 17.064 Jiwa

## **BAB IV**

### **PERMASALAHAN, PEMECAHAN, DAN SARAN**

Dalam rangka pelaksanaan tugas di Kecamatan Pahandut meliputi kegiatan Pemerintahan, Pembangunan, dan Pembinaan Kemasyarakatan masih terdapat beberapa permasalahan yang dihadapi berbagai seksi antara lain :

#### **A. PERMASALAHAN**

Permasalahan yang dihadapi oleh Pemerintah Kecamatan saat ini yang tentunya menjadi bahan masukan kepada atasan untuk menjadi gambaran dan bahan pertimbangan bagi atasan adalah sebagai berikut :

1. Keterbatasan sarana fasilitas kelengkapan perkantoran baik peralatan dan inventaris kantor yang sangat minim dan sudah berusia tua serta kondisi bangunan terutama bangunan Kantor Kecamatan Pahandut yang sudah tidak layak dan ada kerusakan di beberapa tempat yaitu bagian atap, dinding, ventilasi, lantai dll selain itu kurangnya lemari arsip tempat penyimpanan arsip. Kondisi ini tentunya memberikan pengaruh kurang baik dan kurang maksimal terhadap pemberian pelayanan kepada publik terutama dengan bertambahnya pelayanan E-KTP yang ada sangat memerlukan Rehabilitasi Bangunan untuk mengoptimalkan pelayanan.
2. Dana penunjang yang dirasa minim dalam mengoptimalkan penyelenggaraan pemerintahan, pelaksanaan pembangunan dan terutama pembinaan masyarakat dalam wilayah Kecamatan Pahandut untuk menjangkau masyarakat dalam upaya memberikan pembinaan, meningkatkan partisipasi dan swadaya kegotongroyongan serta kepedulian masyarakat.
3. Dirasa Kurangnya SDM Pegawai dalam menunjang pelaksanaan tugas di Kecamatan Pahandut.
4. Dirasa kurangnya sarana penunjang dalam hal pelayanan pengukuran koordinat tanah yaitu GPS.

## **B. PEMECAHAN MASALAH**

1. Selain berupaya memanfaatkan fasilitas sarana yang ada dan memanfaatkan sarana diluar sarana perkantoran ( Pribadi ), juga berupaya untuk diusulkan melalui DPA Kecamatan Pahandut maupun Musrebang Kecamatan Pahandut berupa kelengkapan fasilitas perkantoran baik peralatan dan inventaris kantor serta keperluan yang sifatnya mendesak dan penting dalam upaya memberikan kenyamanan dalam memberikan pelayanan yang terbaik kepada masyarakat.
2. Berupaya menggerakkan masyarakat melalui lembaga-lembaga terkait di Kecamatan Pahandut maupun Pihak Kelurahan untuk dapat menjangkau masyarakat dalam upaya memberikan pembinaan, meningkatkan partisipasi dan swadaya kegotong royongan serta kepedulian masyarakat walau sampai saat ini masih dirasa kurang optimal akibat keterbatasan dana yang ada.
3. Berupaya melakukan pembinaan internal atau intern dengan memotivasi dan mengajak berperan aktif serta pengawasan dan evaluasi terhadap PNS Lingkup Pemerintah Kecamatan pahandut dan Penataan Administrasi secara umum di Lingkungan Pemerintahan Kecamatan Pahandut.
4. Perlu adanya pengadaan GPS dan untuk itu ditindaklanjuti masalah tersebut pada tahun 2013 telah diprogramkan untuk pengadaan GPS

## **C. SARAN**

1. Mohon agar dapat diberikan sarana fasilitas kelengkapan perkantoran baik peralatan dan inventaris kantor yang memadai sehingga dapat mendukung dan mendorong dalam kenyamanan memberikan pelayanan yang terbaik kepada masyarakat terutama yang sangat mebedesak adalah Rehabilitasi Berat Gedung Kantor Kecamatan Pahandut Kota Palangka Raya untuk menunjang Pelaksanaan Program E-KTP.
2. Mohon agar dapat diberikan dana yang cukup dan memadai dalam upaya mengoptimalkan penyelenggaraan pemerintahan, pelaksanaan pembangunan dan terutama pembinaan masyarakat dalam wilayah Kecamatan untuk menjangkau masyarakat dalam memberikan pembinaan, meningkatkan partisipasi dan swadaya

kegotongroyongan serta kepedulian masyarakat dan mendukung kegiatan dalam memberikan pelayanan yang terbaik bagi masyarakat.

3. Sangat diharapkan agar segera dilaksanakan perbaikan dan kegiatan Rehabilitasi dan pemeliharaan terhadap Bangunan Kantor Kecamatan Pahandut.



## **BAB. V**

### **KESIMPULAN**

#### **A. KESIMPULAN**

Kecamatan tidak akan dapat menjalankan tugasnya dengan baik sebagai unsur lini kewilayahannya, tanpa adanya pelimpahan Kewenangan yang jelas dari Walikota, sehingga Camat dapat menjalankan aktifitasnya secara syah dan menghindari terjadinya tumpang tindih dalam pelaksanaan tugas dan fungsi pokoknya dengan instansi pemerintah lainnya.

Kami menyarankan, kiranya dalam pendelagasian sebagian kewenangan dari Walikota kepada Camat dengan menggunakan pola seragam untuk kewenangan tertentu yang bersifat umum, ditambah dengan kewenangan spesifik yang sesuai karakteristik Wilayah dan penduduknya. Dengan pola ini tentunya akan lebih mendekatkan pelayanan kepada masyarakat melalui prinsip “*Close To The Customer*”, terutama apabila Pemerintah Daerah memiliki keinginan politis untuk menempatkan Kecamatan Sebagai pusat pelayanan, dengan dibantu oleh Kelurahan serta para Ketua RT/RW sebagai ujung tombak penggeraknya. Untuk kepentingan tersebut perlu dipilah-pilah jenis pemberian yang akan didelegasikan kepada Camat.

Berdasarkan Undang-undang Nomor 22 Tahun 1999 tentang Otonomi Daerah, BAB V Pasal 66 ayat (4) diharapkan adanya kejelasan pelimpahan kewenangan kepada pihak Kecamatan dari Pemerintah Kota, Adapun rincian kewenangan Camat meliputi 19 bidang Kewenangan yang salah satunya adalah bidang kependudukan yang menyangkut :

- a. Pelayanan penerbitan Surat Keterangan Ahli Waris;
- b. Pelayanan Penerbitan rekomendasi untuk kependudukan;
- c. Pelayanan penerbitan Surat Keterangan Kelahiran;
- d. Pelayanan penerbitan Surat Keterangan Kematian;
- e. Pelayanan Penerbitan Surat Keterangan Lahir Mati;
- f. Pelayanan Penerbitan Surat Keterangan Perkawinan;
- g. Pelayanan Penerbitan Kartu Identitas Penduduk Musiman (KIPPEM);
- h. Pelayanan Penerbitan Surat Keterangan Jaminan Bertempat Tinggal;

- i. Pelayanan Penerbitan Surat Keterangan Pindah antar Kecamatan Dalam Wilayah Kota Palangka Raya;
- j. Pelayanan Penerbitan Surat Pengantar Pindah antar Daerah Kota/Kabupaten atau Daerah Propinsi.

Agar program tersebut terlaksana dengan baik perlu adanya peningkatan sarana ataupun Fasilitas-fasilitas guna mendukung kelancaran pelaksanaan kegiatan administrasi perkantoran di Kecamatan Pahandut. Mengingat saat ini sarana dan prasarana penunjang kegiatan Pelayanan kepada masyarakat sangat minim. Hal ini penting untuk diperhatikan guna memperlancar pelaksanaan tugas-tugas administrasi perkantoran dan merupakan tuntutan akan Pelayanan terhadap masyarakat secara cepat, tepat serta meningkatkan kualitas Pelayanan yang diberikan dan dapat ditingkatkan dari waktu ke waktu seiring perkembangan komunikasi dan teknologi.

Setiap organisasi memerlukan dukungan anggaran untuk menjalankan kegiatannya, begitu pula dengan organisasi kecamatan. Sebagai perangkat Daerah anggaran Kecamatan berasal dari APBD kota bersangkutan. Pada umumnya untuk memudahkan perhitungan anggaran untuk setiap Kecamatan khusus pada mata Anggaran dibuat seragam. Pendekatan semacam itu sudah selayaknya ditinjau ulang. Pemerintah Kota sebaiknya membuat Formula Pemberian Anggaran untuk Kecamatan sesuai dengan kemampuan keuangan Daerahnya serta variabel penentu lainnya seperti :

1. Luas Kewenangan yang diberikan
2. Jumlah Pegawai
3. Jumlah Kelurahan
4. Luas Wilayah
5. Jenis dan jumlah Pelayanan yang diberikan kepada masyarakat.

Dalam era “GOOD GOVERNANCE” seperti sekarang ini, setiap instansi pemerintah termasuk Kecamatan dituntut untuk diukur kinerjanya. Selama ini penilaian kinerja Instansi Pemerintah termasuk Kecamatan lebih banyak ditentukan oleh pihak atasan, sehingga sangat subjektif. Masyarakat dan sekaligus konsumen dari produk yang dihasilkan tidak pernah dilibatkan dalam menilai.

Selain itu guna meningkatkan kinerja dari Pemerintah Kecamatan kami menyarankan perlu dilakukan kompetisi antar Kecamatan, dimana Tim Penilainya selain berasal dari kalangan Pemerintah juga perlu melibatkan dari kalangan masyarakat luas maupun lembaga konsumen.

## **BAB. VI**

### **PENUTUP**

Demikianlah sekilas Laporan Tahunan Kecamatan Pahandut pada tahun 2012 dan harapan kedepan dalam upaya melaksanakan arah kebijakan Pemerintah Kota Palangka Raya di Tingkat Kecamatan dan Kelurahan guna mewujudkan pelayanan yang optimal (prima) kepada masyarakat.

Saya mengharapkan kerja sama dan koordinasi seluruh aparatur Kecamatan serta para Lurah beserta Stafnya tetap dipertahankan guna meningkatkan etos kerja yang lebih baik dimasa yang akan datang.

Semoga bermanfaat bagi kita semua dalam rangka memantapkan strategi dan kebijakan Pembangunan Daerah di Tingkat Kecamatan dan Kelurahan di masa yang akan datang dalam upaya mewujudkan Visi dan Misi Kota Cantik Palangka Raya.

Palangka Raya, Pebruari 2013

**CAMAT PAHANDUT,**

**Drs. AKHMAD HUSAIN, M.Si**  
**NIP 19690806 198911 1 002**

## DAFTAR ISI

|                | <b>Halaman</b>                               |    |
|----------------|--|----|
| <b>BAB I</b>   | <b>PENDAHULUAN</b>                           |    |
|                | A. LATAR BELAKANG .....                      | 1  |
|                | B. MAKSUD dan TUJUAN .....                   | 2  |
|                | C. DASAR HUKUM .....                         | 2  |
| <b>BAB II</b>  | <b>GAMBARAN UMUM</b>                         | 4  |
|                | <b>A. GEOGRAFI</b> .....                     | 4  |
|                | <b>B. PEMERINTAHAN</b> .....                 | 4  |
|                | 1. Struktur Pemerintahan Tk. Kecamatan ..... | 5  |
|                | 2. Pemerintahan Tingkat Kelurahan .....      | 6  |
|                | <b>C. PENDUDUK</b> .....                     | 7  |
|                | <b>D. PONTENSI WILAYAH</b> .....             | 8  |
|                | 1. Pertanian/Perkebunan .....                | 8  |
|                | 2. Perikanan .....                           | 8  |
|                | 3. Industri .....                            | 9  |
|                | 4. Perdagangan / jasa .....                  | 9  |
|                | 5. Perbankan .....                           | 9  |
|                | <b>E. INFRASTRUKTUR</b> .....                | 10 |
|                | 1. Sekolah / Perguruan Tinggi .....          | 10 |
|                | 2. Rumah Ibadah .....                        | 11 |
|                | 3. Perhubungan .....                         | 11 |
|                | 4. Fasilitas Kesehatan .....                 | 11 |
| <b>BAB III</b> | <b>PELAKSANAAN KEGIATAN</b>                  | 12 |
|                | A. PENGELOLAAN KEUANGAN .....                | 12 |
|                | B. KEGIATAN DAN ADMINISTRASI .....           | 17 |
| <b>BAB IV</b>  | <b>PERMASALAHAN, PEMECAHAN, DAN SARAN</b>    | 22 |
|                | A. Permasalahan .....                        | 22 |
|                | B. Pemecahan Masalah .....                   | 23 |
|                | C. Saran .....                               | 23 |
| <b>BAB V</b>   | <b>KESIMPULAN</b>                            |    |
|                | A. KESIMPULAN .....                          | 25 |
| <b>BAB VI</b>  | <b>PENUTUP</b> .....                         | 28 |

